समृद्ध बाणगङ्गाको मूल आधार, आर्थिक सामाजिक रुपान्तरण सहितको पूर्वाधार"

बाणगङ्गा नगर कार्यपालिकाको कार्यालय,

आ.व.२०८२/०८३

विभिन्न शाखाको

तेस्रो त्रैमासिक समीक्षा

मिति २०८३।०१।०५

भक्तिराम बरासिनी
प्रमुख प्रशासकीय अधिकृत

संक्षिप्त परिचय

विषय	विवरण		
परिचय	बाणगङ्गा नगरपालिका नेपालको लुम्बिनी प्रदेश अन्तर्गत कपिलवस्तु जिल्लामा पूर्वपश्चिम महेन्द्र राजमार्गसँग जोडिएको एक नगरपालिका हो।		
नेपालको मानचित्रमा बाणगङ्गा नगरपालिकाको भौगोलिक अवस्थिति निम्नानुसार रहेको छ।			
प्रदेश	लुम्बिनी		
जिल्ला	कपिलवस्तु		
नगरपालिका	बाणगङ्गा नगरपालिका		
वडा संङ्ख्या	११		
संघीयता पश्चात वडा विभाजन	हालको वडा नं.	समावेश भएका साबिकका गा.वि.स.	साबिक वडा नं.
	१	बाणगङ्गा गा.वि.स.	७, ८, ९
	२	बाणगङ्गा गा.वि.स.	१, २, ३, ४, ५, ६
	३	गजेहडा गा.वि.स.	३, ४, ५, ६, ८, ९
	४	गजेहडा गा.वि.स.	७, २, १
	५	कोपवा गा.वि.स.	१, २, ३, ५, ७
	६	कोपवा गा.वि.स.	४, ६, ८, ९
	७	मोतिपुर गा.वि.स.	१, २, ३
	८	मोतिपुर गा.वि.स.	४, ५, ६, ७, ८, ९
	९	भलवाड गा.वि.स.	साबिकका सबै वडाहरु
	१०	पटना गा.वि.स.	साबिकका सबै वडाहरु
	११	हथौसा गा.वि.स.	साबिकका सबै वडाहरु
सम्पर्क नं.	०७६-५५०३८३		
गुगल प्लस कोड	M5QF+48		
इमेल	bangangamun@gmail.com		
भौगोलिक अवस्थित	अक्षांश २७° ३५' ०९" देखि २७ ° ४७' ००" देशान्तर ८३ ° ०४' ००" देखि ८३ ° १५' ५१"		
क्षेत्रफल	२३३.६३ वर्ग किलोमिटर		
उचाई	१०५ देखि ४९५ मिटरसम्म		
सिमाना	उत्तरतर्फ अर्घाखाँचीको सितगंगा नगरपालिका, पश्चिममा कपिलवस्तुको बुद्धभुमी नगरपालिका र कपिलवस्तु नगरपालिका		
	पूर्वमा रुपन्देहीको सैनामैना नगरपालिका र कञ्चन गाउँपालिका		
	दक्षिणमा कपिलवस्तुको मायादेवी गाउँपालिका र शुद्धोधन गाउँपालिका र दक्षिण पूर्वमा रुपन्देहीको गैंडाहवा गाउँपालिका		
औसत लम्बाइ	पूर्व-पश्चिममा लम्बाईः २२ कि.मी.		
औसत चौडाइ	उत्तर-दक्षिण चौडाईः १४ कि.मी.		

बाणगंगा नगरपालिका
नगर कार्यपालिकाको कार्यालय
बाणगंगा, कपिलवस्तु
लुम्बिनी प्रदेश, नेपाल

भक्तिराम मरासिनी
प्रमुख प्रशासकीय अधिकृत

बाणगंगा नगरपालिका
नगर कार्यपालिकाको कार्यालय
बाणगंगा, कपिलवस्तु
लुम्बिनी प्रदेश, नेपाल

१. बाणगङ्गा नगरपालिकामा कार्यरत कर्मचारी सङ्ख्या र कार्य विवरण

सि.नं.	तह	कार्यालय (सबै शाखा समेत)			वडा कार्यालय			पिपरा अस्पताल			स्वास्थ्य चौकी, आधारभूत स्वा.से.के., शहरी, आयुर्वेद			जम्मा
		स्थायी	करार	जम्मा	स्थायी	करार,ज्या.	जम्मा	स्थायी	करार,ज्या.	जम्मा	स्थायी	करार,ज्या.	जम्मा	
१	कार्यालय प्रमुख	१	०	१										१
२	नवौं	०	०	०				०	३	३			०	३
३	आठौं	४	०	४				१	३	४	१	०	१	९
४	सातौं	१०	०	१०	३	०	३	८	०	८	६	०	६	२७
५	छैटौं	१३	१	१४	४	०	४	९	०	९	१९	०	१९	४६
६	पाचौं	५	१	६	१५	४	१९	२	११	१३	९	०	९	४७
७	चौथो	१	५	६	१	३	४	१	९	१०	०	१०	१०	३०
८	ठू.स.चा.	०	४	४				०	०	०			०	४
९	ह.स.चा.	१	२	३				०	१	१			०	४
१०	का.स.	४	४	८	२	११	१३	०	१३	१३	२	१२	१४	४८
११	सुरक्षा गार्ड	०	२	२				०	१	१			०	३
१२	नगर प्रहरी	०	१३	१३						०			०	१३
जम्मा		३९	३२	७२	२५	१८	४३	२१	४१	६२	३७	२२	५९	२३५
सघिंय तथा प्रदेश विशेष				१३										१३
कूल जम्मा		३९	३२	८४	२५	१८	४३	२१	४१	६२	३७	२२	५९	२४८

कुल स्थायी कर्मचारी: १२३ करार कर्मचारी: ११३ संघ/ प्रदेश विशेष कार्यक्रमबाट:१३

२. सेवा प्रदान गर्ने शाखा र जिम्मेवार अधिकारी

सि.नं.	शाखा	नामथर	कोठा नं.	शाखा तथा पद	सम्पर्क नं.
१	नगरप्रमुख	चक्रपाणी अर्याल	८	नगर प्रमुख	9847452727
२	नगर उप प्रमुख	रिता कुमारी चौधरी	७	नगर उपप्रमुख	9857050931
३	कार्यालय प्रमुख	भक्तिराम मरासिनी	१४	प्रमुख प्रशासकीय अधिकृत	9857087111
४	पशु सेवा	राजकुमार तिवारी	दोस्रो भवन	शाखा प्रमुख	9847384113
५	कृषि विकास	लेष बहादुर के.सी.	तेस्रो भवन	शाखा प्रमुख	9841352747
६	प्रशासन	केशबराज भट्टराई	१०	बरिष्ठ प्रशासकीय अधिकृत	9847054330
७	स्वास्थ्य	ठगराज पौडेल	१५	स्वास्थ्य अधिकृत	9857050085
८	योजना	शान्तराज आचार्य	५	प्रशासकीय अधिकृत	9857051094
९	पूर्वाधार विकास	सुरज घिमिरे	४	इन्जिनियर	9857051094
१०	आर्थिक प्रशासन	केशबराज गैरे	१२	लेखा अधिकृत	9849774048
११	राजस्व	मदन प्रसाद घिमिरे	१	प्रशासकीय अधिकृत	9847028092
१२	आन्तरिक लेखा परीक्षण, सहकारी	सञ्जुदेवी आचार्य	११	आ.ले.प अधिकृत	9866574245
१३	शिक्षा, युवा तथा खेलकुद	रोशन घिमिरे	१८	शिक्षा अधिकृत	9868820072
१४	भवन तथा शहरी विकास	सुनिल श्रेष्ठ	३	इन्जिनियर	9843451181

सि.नं.	शाखा	नामथर	कोठा नं.	शाखा तथा पद	सम्पर्क नं.
१५	समृद्धिका लागि वन	नविन पाण्डे	११	वन प्राविधिक	9860953012
१६	सूचना प्रविधि	मिलन पोख्रेल	१३	सूचना प्रविधि अधिकृत	9867134228
१७	महिला तथा बालबालिका	शुसिला पन्थ	२	सहायक महिला विकास अधिकृत	9857057861
१८	जिन्सी शाखा	सन्तोष बहादुर थापा	६	सहायक प्रशासकीय अधिकृत	9847544471
१९	सामाजिक सुरक्षा र पंजिकरण	दिपक पाण्डे	८	सहायक प्रशासकीय अधिकृत	9857016976
२०	प्रधानमन्त्री रोजगार/ सामी कार्यक्रम	गोमा घिमिरे भण्डारी	१७	वित्तीय सहजकर्ता /रोजगार संयोजक	9867758757
२१	भूमि ईकाई	आदित्य नारायण खनाल	१६	सर्वेक्षक	9843700087
२२	बहुक्षेत्रीय पोषण	सर्मिला राना	११	सहायकस्तर चौथो	9847544168
२३	लघु उद्यम विकास कार्यक्रम	कुलदिप सिंह सैथवार	१७	लघु उद्यम विकास सहजकर्ता	9817577106
२४	वास ईकाई	कल्पना बुढाथोकी	१८	खानेपानी तथा सरसफाई प्राविधिक	9848925742

बाणगंगा नगरपालिका
नगर कार्यपालिकाको कार्यालय
बाणगंगा, कपिलवस्तु
लुम्बिनी प्रदेश, नेपाल

भक्तिराम मरासिनी
प्रमुख प्रशासकीय अधिकृत

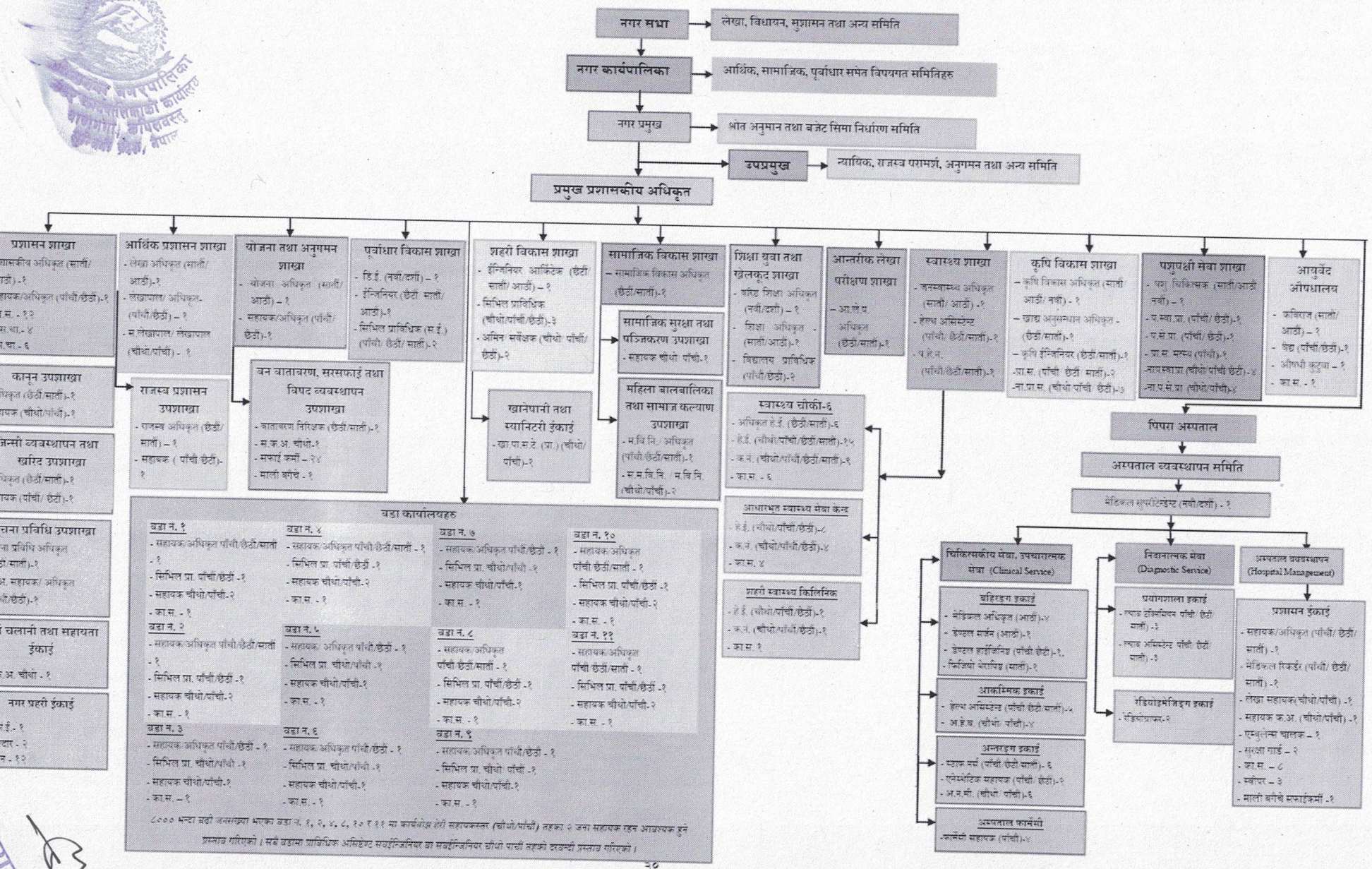
नगर सभा
लेखा, विधायन, सुशासन तथा अन्य समिति
नगर कार्यपालिका
आर्थिक, सामाजिक, पूर्वाधार समेत विषयगत समितिहरु
नगर प्रमुख
श्रोत अनुमान तथा बजेट सिमा निर्धारण समिति
उपप्रमुख
न्यायिक, राजस्व परामर्श, अनुगमन तथा अन्य समिति
प्रमुख प्रशासकीय अधिकृत
प्रशासन शाखा
शासकीय अधिकृत (सातौं/ आठौं) -१
हायक/अधिकृत (पाँचौं/छैठौं)-१
.स. - १२
स.चा.- ४
.चा - ६
कानून उपशाखा
धिकृत (छैठौं/सातौं)-१
हायक (चौथो/पाँचौं)-१
जन्सी व्यवस्थापन तथा खरिद उपशाखा
धिकृत (छैठौं/सातौं)-१
हायक (पाँचौं/ छैठौं)-१
ना प्रविधि उपशाखा
ना प्रविधि अधिकृत
ठौं/सातौं)-१
अ. सहायक/ अधिकृत
ौं/छैठौं)-१
चलानी तथा सहायता ईकाई
.अ. चौथो - १
नगर प्रहरी ईकाई
.ई.- १
दार - २
न - १२
आर्थिक प्रशासन शाखा
- लेखा अधिकृत (सातौं/ आठौं)-१
- लेखापाल/ अधिकृत- (पाँचौं/छैठौं) – १
- स.लेखापाल/ लेखापाल (चौथो/पाँचौं) - १
राजस्व प्रशासन उपशाखा
- राजस्व अधिकृत (छैठौं/ सातौं) – १
- सहायक (पाँचौं छैठौं)- १
योजना तथा अनुगमन शाखा
- योजना अधिकृत (सातौं/ आठौं) – १
- सहायक/अधिकृत (पाँचौं/ छैठौं)-१
बन वातावरण, सरसफाई तथा विपद व्यवस्थापन उपशाखा
- वातावरण निरिक्षक (छैठौं/सातौं)-१
- स.क.अ. चौथो-१
- सफाई कर्मी – २४
- माली बगैचे - १
पूर्वाधार विकास शाखा
- डि.ई. (नवौं/दशौं) – १
- ईन्जिनियर (छैठौं सातौं/ आठौं)-१
- सिभिल प्राविधिक (स.ई.) (पाँचौं/ छैठौं/ सातौं)-२
शहरी विकास शाखा
- ईन्जिनियर आर्किटेक (छैठौं/ सातौं/ आठौं) – १
- सिभिल प्राविधिक (चौथो/पाँचौं/छैठौं)-३
- अमिन/ सर्वेक्षक (चौथो/ पाँचौं/ छैठौं)-२
खानेपानी तथा स्यानिटरी ईकाई
- खा.पा.स.टे. (प्रा.) (चौथो/ पाँचौं)-१
सामाजिक विकास शाखा
– सामाजिक विकास अधिकृत (छैठौं/सातौं)-१
सामाजिक सुरक्षा तथा पञ्जिकरण उपशाखा
- सहायक चौथो/ पाँचौं-१
महिला बालबालिका तथा सामाज कल्याण उपशाखा
- म.वि.नि./ अधिकृत (पाँचौं/छैठौं/सातौं)-१
- स.म.वि.नि. / म.वि.नि. (चौथो/पाँचौं)-२
शिक्षा युवा तथा खेलकूद शाखा
- वरिष्ठ शिक्षा अधिकृत (नवौं/दशौं) – १
- शिक्षा अधिकृत - (सातौं/आठौं)-१
- विद्यालय प्राविधिक (पाँचौं/छैठौं)-२
आन्तरीक लेखा परीक्षण शाखा
– आ.ले.प. अधिकृत (छैठौं/सातौं)-१
स्वास्थ्य शाखा
- जनस्वास्थ्य अधिकृत (सातौं/ आठौं) -१
- हेल्थ असिस्टेन्ट (पाँचौं/ छैठौं/सातौं)-१
- प.हे.न. (पाँचौं/छैठौं/सातौं)-१
स्वास्थ्य चौकी-६
- अधिकृत हे.ई. (छैठौं/सातौं)-६
- हे.ई. (चौथो/पाँचौं/छैठौं/सातौं)-१५
- क.ज. (चौथो/पाँचौं/छैठौं/सातौं)-९
- का.स. - ६
आधारभूत स्वास्थ्य सेवा केन्द
- हे.ई. (चौथो/पाँचौं/छैठौं)-८
- क.ज. (चौथो/पाँचौं/छैठौं)-४
- का.स. ४
शहरी स्वास्थ्य किलिनिक
- हे.ई. (चौथो/पाँचौं/छैठौं)-१
- क.ज. (चौथो/पाँचौं/छैठौं)-१
- का.स. १
कृषि विकास शाखा
– कृषि विकास अधिकृत (सातौं/ आठौं/ नवौं) - १
– खाद्य अनुसन्धान अधिकृत - (छैठौं/सातौं)-१
– कृषि ईन्जिनियर (छैठौं/सातौं)-१
-पा.स. (पाँचौं छैठौं सातौं)-२
-ना.पा.स. (चौथो/पाँचौं छैठौं)-७
पशुपंक्षी सेवा शाखा
- पशु चिकित्सक (सातौं/आठौं/ नवौं) – १
- प.स्वा.प्रा. (पाँचौं/ छैठौं)-१
- प.स.प्रा. (पाँचौं/ छैठौं)-१
- प्रा.स. मस्थ (पाँचौं)-१
-नाप.स्वाप्रा.(चौथो/पाँचौं छैठौं)-४
-ना.प.स.प्रा (चौथो/पाँचौं)-४
आयुर्वेद औषधालय
- कविराज (सातौं/ आठौं) – १
- वैद्य (पाँचौं/छैठौं)-१
- औषधी कुटुवा – १
- का.स. - १
पिपरा अस्पताल
अस्पताल व्यवस्थापन समिति
मेडिकल सुपरीटेन्डेन्ट (नवौं/दशौं) - १
चिकित्सकीय सेवा, उपचारात्मक सेवा (Clinical Service)
बहिरङ्ग ईकाई
- मेडिकल अधिकृत (आठौं)-४
- डेण्टल सर्जन (आठौं)-१
- डेण्टल हाईजिनिष्ट (पाँचौं छैठौं)-१,
- फिजियो थेराप्पिष्ट (सातौं)-१
आकस्मिक ईकाई
- हेल्थ असिस्टेन्ट (पाँचौं छैठौं सातौं)-५
- अ.हे.व. (चौथो/ पाँचौं)-४
अन्तरङ्ग ईकाई
- स्टाफ नर्स (पाँचौं छैठौं सातौं)- ६
- एनेस्थेटिक सहायक (पाँचौं/ छैठौं)-२
- अ.न.मी. (चौथो/ पाँचौं)-६
अस्पताल फार्मेसी
-फार्मेसी सहायक (पाँचौं)-४
निदानात्मक सेवा (Diagnostic Service)
प्रयोगशाला ईकाई
-स्टाफ टेक्निसियन पाँचौं/ छैठौं/ सातौं) -३
-स्टाफ असिस्टेन्ट पाँचौं छैठौं/ सातौं) -३
रेडियोइमेजिङ्ग ईकाई
-रेडियोग्राफर-२
अस्पताल व्यवस्थापन (Hospital Management)
प्रशासन ईकाई
- सहायक/अधिकृत (पाँचौं/ छैठौं/ सातौं) -१
- मेडिकल रिकर्डर (पाँचौं/ छैठौं/ सातौं) -१
- लेखा सहायक(चौथो/पाँचौं) -१
- सहायक क.अ. (चौथो/पाँचौं) -१
- एम्बुलेन्स चालक – १
- सुरक्षा गार्ड – २
- का.स. – ८
- स्कोपर – ३
- माली बगैचे सफाईकर्मी -१
वडा कार्यालयहरु
वडा न. १
- सहायक/अधिकृत पाँचौं/छैठौं/सातौं - १
- सिभिल प्रा. पाँचौं/छैठौं -१
- सहायक चौथो/पाँचौं-२
- का.स. - १
वडा न. २
- सहायक/अधिकृत पाँचौं/छैठौं/सातौं - १
- सिभिल प्रा. पाँचौं/छैठौं -१
- सहायक चौथो/पाँचौं-२
- का.स. - १
वडा न. ३
- सहायक/अधिकृत पाँचौं/छैठौं - १
- सिभिल प्रा. चौथो/पाँचौं -१
- सहायक चौथो/पाँचौं-१
- का.स. – १
वडा न. ४
- सहायक/अधिकृत पाँचौं/छैठौं/सातौं - १
- सिभिल प्रा. पाँचौं/छैठौं -१
- सहायक चौथो/पाँचौं-२
- का.स. - १
वडा न. ५
- सहायक/ अधिकृत पाँचौं/छैठौं - १
- सिभिल प्रा. चौथो/पाँचौं -१
- सहायक चौथो/पाँचौं-१
- का.स. - १
वडा न. ६
- सहायक/अधिकृत पाँचौं/छैठौं - १
- सिभिल प्रा. चौथो/पाँचौं -१
- सहायक चौथो/पाँचौं-१
- का.स. - १
वडा न. ७
- सहायक/अधिकृत पाँचौं/छैठौं - १
- सिभिल प्रा. चौथो/पाँचौं -१
- सहायक चौथो/पाँचौं-१
- का.स. - १
वडा न. ८
- सहायक/अधिकृत पाँचौं/छैठौं/सातौं - १
- सिभिल प्रा. पाँचौं/छैठौं -१
- सहायक चौथो/पाँचौं-२
- का.स. - १
वडा न. ९
- सहायक/अधिकृत पाँचौं/छैठौं - १
- सिभिल प्रा. चौथो/ पाँचौं -१
- सहायक चौथो/पाँचौं-१
- का.स. - १
वडा न. १०
- सहायक/अधिकृत पाँचौं छैठौं/सातौं - १
- सिभिल प्रा. पाँचौं/छैठौं -१
- सहायक चौथो/पाँचौं-२
- का.स. - १
वडा न. ११
- सहायक/अधिकृत पाँचौं छैठौं/सातौं - १
- सिभिल प्रा. पाँचौं/छैठौं -१
- सहायक चौथो/पाँचौं-२
- का.स. - १
८००० भन्दा बढी जनसंख्या भएका वडा नं. १, २, ४, ८, १० र ११ मा कार्यक्षेत्र हेरी सहायकस्तर (चौथो/पाँचौं) तहका २ जना सहायक रहन आवश्यक हुने प्रस्ताव गरिएको । सबै वडामा प्राविधिक असिष्टेन्ट सर्वईन्जिनियर वा सर्वईन्जिनियर चौथो पाँचौं तहको राख्नदी प्रस्ताव गरिएको ।

३. **सम्पादन गरेको कामको विवरण**

१. १८ औं नगरसभा सम्पन्न गरिएको छ।

२. आर्थिक वर्ष ०८२।८३ को पहिलो र दोस्रो चौमासिक सार्वजनिक सुनुवाई कार्यक्रम सम्पन्न गरिएको छ।

३. व्यक्तिगत घटनादर्ता तथा सामाजिक सुरक्षा सम्बन्धी जनप्रतिनिधी तथा कर्मचारीहरुको लागि नीति गत तथा प्रणालीगत अभिमुखिकरण कार्यक्रम सम्पन्न गरिएको छ।

४. २ पटक एकीकृत घुम्ति शिविर (वडा नं ८ र वडा नं १०) सञ्चालन गरिएको र सो बाट २२७६ जना सेवाग्राहीले सेवा लिएका छन।

५. यस आर्थिक वर्षमा ३४ जनालाई अपाङ्ग परिचय पत्र र १२५ जना ज्येष्ठ नागरिकलाई परिचय-पत्र वितरण गरिएको छ। हालसम्म क्रमशः ९२४ लाई अपाङ्ग परिचयपत्र र २६२५ जनालई ज्येष्ठ नागरिक परिचय पत्र वितरण गरिएको छ।

६. लक्षित वर्गका कार्यक्रम, लैंगिक हिंसाविरुद्धको १६ दिने अभियान जस्ता कार्यक्रम सञ्चालन गरिएको छ। दुई जना व्यवारिसेको उद्धार गरी व्यवस्थापन समेत गरियको छ। साथै विभिन्न जातजाति, भाषा, धर्म, संस्कृतिको संरक्षणका लागि समन्वय गरिएको छ।

७. आर्थिक वर्ष २०८२।८३ को दास्रो त्रैमासिक आन्तरिक लेखा परीक्षण सम्पन्न गरिएको छ।

८. १७ जना कर्मचारीको तह वृद्धि गरिएको साथै ७ जना कर्मचारीहरु अन्य कार्यालयबाट सरुवा भई यस कार्यालय आउनुभएको र ३ जना कर्मचारी यस पालिकाबाट अन्य पालिकामा सरुवा हुनु भएको छ।

९. एकीकृत शैक्षिक व्यवस्थापन सूचना प्रणाली (IEMIS) सम्बन्धी तालिम कार्यशाला सम्पन्न गरिएको छ।

१०. एकीकृत पाठयक्रमसम्बन्धी कष्टमाइज्ड तालिम कार्यक्रम सम्पन्न गरिएको छ।

११. आधारभूत तथा माध्यमिक विद्यालयका IT स्रोत शिक्षकका लागि सूचना प्रविधि सम्बन्धी क्षमता विकास तालिम कार्यशाला सम्पन्न गरिएको छ।

१२. प्रारम्भिक बालविकास सहजकर्ताहरुको ELDS पोषण तथा शैक्षिक सामाग्री निर्माण सम्बन्धी ८ दिवसीय क्षमता विकास तालिम तथा सम्बन्धित विद्यालयका प्रधानाध्यापकलाई कार्यक्रम कार्यान्वयन सम्बन्धी एक दिवसीय अभिमुखिकरण कार्यक्रम सम्पन्न गरिएको छ।

१३. सातौ मेयर कप कार्यक्रम सम्पन्न गरिएको छ।

१४. ReALPlan सिकाइ आपुरण तथा द्रुत सिकाइ कार्यक्रम कार्यान्वयन सम्बन्धी शिक्षकहरुको एक दिने अभिमुखिकरण तथा क्षमता विकास कार्यक्रम सम्पन्न गरिएको छ।

१५. शिक्षकहरुका लागि कार्यमुलक अनुसन्धान सम्बन्धी २ दिवसिय क्षमता विकास कार्यक्रम सम्पन्न गरिएको छ।

१६. नगर प्रज्ञा प्रतिष्ठानद्वारा भजन प्रतियोगिता सम्पन्न गरिएको छ।

१७. जेष्ठ नागरिक आरोग्य, बाल स्वास्थ्य प्रबद्धन र नागरिक आरोग्य कार्यक्रम सञ्चालन गरिएको छ।

१८. विद्यालय पोषण अभिमुखीकरण कार्यक्रम सम्पन्न गरिएको छ।

१९. पत्रु खाना नियन्त्रणका लागि नगरस्तरिय अभिमुखीकरण कार्यक्रम तथा विद्यालय व्यवस्थापन समिति र सरोकारवालाहरुका लागि अभिमुखीकरण कार्यक्रम सम्पन्न गरिएको छ।

२०. डेंगी रोग नियन्त्रणको लागी वडा स्तरिय लाम्खुट्टेको वासस्थान खोजी गर्ने र लार्भा नष्ट गर्ने अभियान

२१. स्वास्थ्यकर्मी तथा कर्मचारीहरुका लागि DHIS2 तथा PAMS V2 तालिम गरिएको छ।

२२. म.सा.स्वा.स्व.से. हरुको लागि आधारभूत र रिफ्रेसर तालिम कार्यक्रम संचालन गरिएको छ।

२३. क्षयरोग मुक्त अभियान कार्यक्रमको वडा स्तरिय सुक्ष्मयोजना निर्माण कार्यक्रम गरिएको छ।

२४. स्वास्थ्य चौकीहरुको न्यूनतम सेवा मापदण्ड अनुसार कार्यक्रम सम्पन्न गरिएको छ।

२५. पाठेघरको मुखको क्यान्सर विरुद्धको खोप (HPV Vaccine) सम्बन्धी नगरस्तरिय अभिमुखिकरण कार्यक्रम सम्पन्न गरिएको छ।

२६. पाठेघरको मुखको क्यान्सर स्क्रिनिङ्ग शिविर सम्पन्न गरिएको छ।

बाणगंगा नगरपालिका
नगर कार्यपालिकाको कार्यालय
बाणगंगा, कपिलवस्तु,
लुम्बिनी प्रदेश, नेपाल

भक्तिराम मरासिनी
प्रमुख प्रशासकीय अधिकृत

बाणगंगा नगरपालिका
नगर कार्यपालिकाको कार्यालय
बाणगंगा, कपिलवस्तु
लुम्बिनी प्रदेश, नेपाल

१०.१ स्वीकृत ऐन, कार्यविधि, नियामावली, मापदण्डहरुको संक्षिप्त विवरण:

०७४ देखि ०८२ असार मसान्तसम्म				
सि.नं.	कानूनको किसिम	तर्जुमा	संशोधन	खारेजी
१	ऐन	३२	५	१
२	नियमावली	७	०	०
३	कार्यविधि	६३	८	३
४	निर्देशिका	१२	१	०
५	मापदण्ड	९	२	०
६	आचारसंहिता	१	०	०
	जम्मा	१२४	१६	४

२०८२ श्रावण देखि ०८२ चैत मसान्तसम्म			
कानूनको किसिम	तर्जुमा	संशोधन	खारेजी
ऐन	२	१	०
नियमावली	०	०	०
कार्यविधि	१	०	०
निर्देशिका	०	०	०
मापदण्ड	०	०	०
आचारसंहिता	०	०	०
जम्मा	२	१	०

४. आर्थिक कारोबार सम्बन्धी क्षेत्रगत विनियोजित बजेट र खर्च (चैत मसान्त सम्म)

क्र.सं.	क्षेत्र/उप क्षेत्र	विनियोजन	खर्च
१	आर्थिक विकास	८,०८,४५,०००.००	२,०१,२२,७६०.२०
२	सामाजिक विकास	६१,१४,५९,६६२.००	३२,५०,८५,८७०.४५
३	पूर्वाधार विकास	४०,५५,९१,१८७.००	९,८३,७१,९५०.००
४	सुशासन तथा अन्तरसम्बन्धित क्षेत्र	६८,६०,०००.००	९,६६,९०७.२४
५	कार्यालय सञ्चालन तथा प्रशासनिक	१८,५४,३८,१४३.००	८,७२,४८,०४२.६९
	कुल जम्मा	१,२९,०१,९३,९९२.००	५३,१७,९५,५३०.५८

५. तोकिए बमोजिमका अन्य विवरण

कार्यालय प्रमुखहरुको हालसम्मको अभिलेख

क्र.सं.	नामथर	श्रेणी/तह	कार्यरत अवधी	
			देखि	सम्म
१	श्री रामचन्द्र ढकाल	रा.प.तृतीय	२०७१।०८।१६	२०७१।१०।१८
२	श्री भेषराज खनाल	रा.प.तृतीय	२०७१।१०।१९	२०७३।१०।२०
३	श्री रविन्द्र प्रसाद चौधरी	रा.प.तृतीय	२०७३।१०।२०	२०७३।१२।०८
४	श्री तुल्सीराम मरासिनी	रा.प.द्वितीय	२०७३।१२।०९	२०७६।०६।२६
५	श्री कृष्ण प्रसाद सापकोटा	रा.प.द्वितीय	२०७६।०६।२६	२०७६।०९।२३
६	श्री चुरामणि पन्थी	रा.प.द्वितीय	२०७६।१०।०६	२०७७।०७।३०
७	श्री गेहेन्द्र बहादुर डाँगी	रा.प.द्वितीय	२०७७।०८।०१	२०७७।१२।१७
८	श्री बासुदेव खनाल	रा.प.द्वितीय	२०७८।१२।१८	२०७८।१०।०२
९	श्री टेकराज पन्थी	रा.प.द्वितीय	२०७८।१०।०३	२०७९।०४।१३
१०	श्री खिमानन्द भुसाल	रा.प.द्वितीय	२०७९।०४।२५	२०८०।०५।१०
११	श्री भक्तिराम मरासिनी	रा.प.द्वितीय	२०८०।०६।०८	हाल सम्म

६. **सार्वजनिक निकायले प्राप्त गरेको वैदेशिक सहायता, ऋण अनुदान एवम् प्राविधिक सहयोग र सम्झौता सम्बन्धी विवरण**

- *प्रत्यक्ष नभएको तर संघीय शसर्त बमोजिम वैदेशिक सहायता, ऋण, अनुदान लगायतको बजेटहरु प्राप्त भएको ।*

७. **नगरले सञ्चालन गरेको कार्यक्रम र सोको प्रगति प्रतिवेदन**

(क) ***शिक्षा तर्फ विद्यालय, शिक्षक तथा विद्यार्थी विवरण (शैक्षिक वर्ष २०८२ को)***

शिक्षक सङ्ख्या

- माध्यमिक तहमा जम्मा ९२ जना -महिला २१ ,पुरुष -७१ (प्राविधिक धार /राहत समेत)
- निम्न माध्यमिक तहमा जम्मा ६६ जना (महिला २६ ,पुरुष ४० जना राहत समेत)
- प्राथमिक तहमा जम्मा २३१ जना (महिला ११५, पुरुष ११६ जना राहत समेत)
- वालविकास तहमा- जम्मा ६० जना महिला शिक्षक
- अनुदान शिक्षक मा.वि.-५, नि.मा.वि.-९ गरी जम्मा १४ जना

संस्थागत र सामुदायिक विद्यालयमा रहेका विद्यार्थी संख्या

क्र सं	तह	आ.व.२०८२।०८३		
		छात्रा	छात्र	जम्मा
१	वालविकास	२१९२	२७१७	४९०८
२	प्राथमिक १-५	५०४२	६२६२	११३०४
३	आधारभूत तह ६-८	२८२६	३३६३	६१८९
४	माध्यमिक ९-१०	१७१९	१६७२	३३९१
५	उच्च माध्यमिक११-१२	९९५	१०६८	२०६३

(ख) ***स्वास्थ्य तर्फ आ.व. ०८२।८३ को विवरण:(श्रावण देखि चैत मसान्त सम्म)***

१) खोप सेवा सम्बन्धी विवरण

सि.नं.	स्वास्थ्य संस्था	वडा	पूर्ण खोप पाएको संख्या	कैफियत
१	उत्तमनगर आधारभुत स्वास्थ्य सेवा केन्द्र	१	१००	
२	पिपरा अस्पताल	२	११२	
३	सिउटी आधारभुत स्वास्थ्य सेवा केन्द्र	३	६७	
४	गहेहडा स्वास्थ्य चौकी	४	११३	
५	कोपवा स्वास्थ्य चौकी	५	८५	
६	लक्ष्मणघाट आधारभुत स्वास्थ्य सेवा केन्द्र	६	७७	
७	मोतिपुर आधारभुत स्वास्थ्य सेवा केन्द्र	७	८३	
८	मोतिपुर स्वास्थ्य चौकी	८	१७१	
९	भलवाड स्वास्थ्य चौकी	९	८६	
१०	पटना स्वास्थ्य चौकी	१०	१०८	
११	हथौसा स्वास्थ्य चौकी	११	९९	
१२	वरवा शहरी स्वास्थ्य सेवा केन्द्र	११	२८	
	जम्मा		११२९	

बाणगंगा नगरपालिका
नगर कार्यपालिकाको कार्यालय

भक्तिराम मरासिनी
प्रमुख प्रशासकीय अधिकृत

२) स्वास्थ्य संस्थाहरुबाट बिरामी चेक जाँच सम्बन्धी विवरण:

सि.नं.	स्वास्थ्य संस्था	वडा	नयाँ सेवा लिने विरामी	जम्मा विरामी संख्या	कैफियत
१	उत्तमनगर आधारभुत स्वास्थ्य सेवा केन्द्र	१	५४४०	९१३६	
२	पिपरा अस्पताल	२	३६८९१	४१३५३	
३	सिउटी आधारभुत स्वास्थ्य सेवा केन्द्र	३	२८७८	३६९६	
४	गहेहडा स्वास्थ्य चौकी	४	३३३०	४५८२	
५	कोपवा स्वास्थ्य चौकी	५	५१६३	५८०७	
६	लक्ष्मणघाट आधारभुत स्वास्थ्य सेवा केन्द्र	६	२६५०	३९१२	
७	मोतिपुर आधारभुत स्वास्थ्य सेवा केन्द्र	७	९७९	१८३२	
८	मोतिपुर स्वास्थ्य चौकी	८	६२१४	८२६४	
९	भलवाड स्वास्थ्य चौकी	९	२६८५	४१४६	
१०	पटना स्वास्थ्य चौकी	१०	३६७७	५०५७	
११	हथौसा स्वास्थ्य चौकी	११	३६५३	४२६२	
१२	शहरी स्वास्थ्य सेवा केन्द्र	११	२४३४	२८२८	
	जम्मा		७५९९४	९४८७५	

३) मातृ तथा नवशिशु कार्यक्रम:

सि.नं	स्वास्थ्य संस्था	वडा	पहिलो गर्भ जाँच	४ पटक प्रोटोकल अनुसार गर्भ जाँच	संस्थागत प्रसुती
१	आधारभुत स्वास्थ्य सेवा केन्द्र	१	१०७	१०२	४
२	पिपरा अस्पताल	२	२५३	१४१	५१८
३	आधारभुत स्वास्थ्य सेवा केन्द्र	३	८०	९७	
४	गहेहडा स्वास्थ्य चौकी	४	१२०	११८	
५	कोपवा स्वास्थ्य चौकी	५	७७	७१	२०
६	आधारभुत स्वास्थ्य सेवा केन्द्र	६	६८	६४	
७	आधारभुत स्वास्थ्य सेवा केन्द्र	७	८१	८५	
८	मोतिपुर स्वास्थ्य चौकी	८	१४०	१३३	
९	भलवाड स्वास्थ्य चौकी	९	७८	७१	
१०	पटना स्वास्थ्य चौकी	१०	१२८	१११	

१२	शहरी स्वास्थ्य सेवा केन्द्र	११	१६	१९	
जम्मा			१२४७	११०६	५५०

४) क्षयरोग तथा कुष्ठरोग सम्बन्धी विवरण:

सि.नं.	स्वास्थ्य संस्था	वडा	जम्मा नयाँ क्षयरोग विरामी संख्या	नयाँ कुष्ठरोग विरामी संख्या
१	आधारभुत स्वास्थ्य सेवा केन्द्र	१	९	
२	पिपरा अस्पताल	२	२५	२
३	आधारभुत स्वास्थ्य सेवा केन्द्र	३	५	
४	गहेहडा स्वास्थ्य चौकी	४	१२	१
५	कोपवा स्वास्थ्य चौकी	५	१३	१
६	आधारभुत स्वास्थ्य सेवा केन्द्र	६	९	
७	आधारभुत स्वास्थ्य सेवा केन्द्र	७	४	
८	मोतिपुर स्वास्थ्य चौकी	८	३०	१
९	भलवाड स्वास्थ्य चौकी	९	६	
१०	पटना स्वास्थ्य चौकी	१०	१३	
११	हथौसा स्वास्थ्य चौकी	११	५	
१२	शहरी स्वास्थ्य सेवा केन्द्र	११	२	
जम्मा			१३३	५

५) निःशुल्क आँखा शिविरः

क्र.सं.	विवरण	महिला	पुरुष	जम्मा
१	जम्मा विरामी संख्या	४५९८	२७१४	१८८४
२	चश्मा वितरण संख्या	९६०	६३७	१५९७
३	शल्यक्रिया	२५३	२११	४६४

६) पोषण सम्बन्धी विवरण:

सि.नं.	स्वास्थ्य संस्था	वडा	औषत वृद्धी अनुगमन	नयाँ तौल लिएका बच्चा संख्या	कैफियत
१	आधारभुत स्वास्थ्य सेवा केन्द्र	१	२१	१२८	
२	पिपरा अस्पताल	२	२०	१४९	
३	आधारभुत स्वास्थ्य सेवा केन्द्र	३	१९	९६	
४	गहेहडा स्वास्थ्य चौकी	४	१८	१६१	
५	कोपवा स्वास्थ्य चौकी	५	१८	९२	

६	आधारभुत स्वास्थ्य सेवा केन्द्र	६	२०	७४	
७	आधारभुत स्वास्थ्य सेवा केन्द्र	७	१८	९१	
८	मोतिपुर स्वास्थ्य चौकी	८	१९	१७२	
९	भलवाड स्वास्थ्य चौकी	९	२०	८८	
१०	पटना स्वास्थ्य चौकी	१०	२०	९८	
११	हथौसा स्वास्थ्य चौकी	११	२१	९८	
१२	शहरी स्वास्थ्य सेवा केन्द्र	११	१८	२२	
जम्मा			१९	१२६९	

बाणगंगा नगरपालिका
नगर कार्यपालिकाको कार्यालय
बाणगंगा, कपिलवस्तु
लुम्बिनी प्रदेश, नेपाल

(ग) कृषि विकास तर्फको प्रगति त्रैमासिक प्रगति विवरण: (श्रावण देखि चैत मसान्त सम्म)

१) कृषि समूह दर्ता/ नवीकरण र खारेज विवरण:

सि.नं.	विवरण	आ.व. ०८२।८३
		सङ्ख्या
१	नया कृषक समुद दर्ता	३
२	सूचिकृत भएका कृषि फर्म	११
३	कृषि मिटर सिफारिस	५

कृषि शाखाबाट सम्पादन भएका मुख्य मुख्य क्रियाकलापहरु:

- नगरपालिकामा अनुदानको मल बिक्री वितरणको लागि अनुमति प्राप्त २६ वटा सहकारीहरू मार्फत युरिया-१२७३६.१२ क्विन्टल, डी.ए.पी- ७१८५.४३ क्विन्टल र पोटास-११९ क्विन्टल गरि **जम्मा २००४०.५५ क्वीन्टल** मल सिफारिस मार्फत कृषकहरुलाई उपलब्ध गराइएको।
- विभिन्न किसिमका बिउँ जस्तै बाणगंगा-२७८८२ केजी, गौतम-२९९६ केजी, विजय-२४०७६ केजी, एन एल-१२१३२ केजी र भृकुटी-६७६ केजी गरि **जम्मा ६७७६२ केजी** गहुँको उन्नत बीउ संघ तथा नगरबाट गरी कृषक, कृषक समूह तथा कृषि सहकारीहरुलाई ५० प्रतिशत अनुदानमा बितरण गरिएको।
- गहुको बीउ उत्पादनको लागि जनसेवा वहुमुखी सहकारी संस्था लि. (वा.न.पा ४) लाई ४०६० के जी, बोलबम कृषि तथा पशु विकास कृषक समूह (वा.न.पा ६) लाई ११२० के जी र सहयोगी महिला बहुमुखी सहकारी सं.लि.(वा.न.पा ४) लाई ३६० केजी गरि **जम्मा ५५४० के.जी** बिभिन्न जातको गहुको मूल बीउ ५० प्रतिशत अनुदानमा बितरण गरिएको।
- कृषकहरुले लगाएको बालीमा लागेका रोग र किराहरुको बारेमा प्राविधिक परामर्श दिई **८३० जना कृषकहरु**लाई निशुल्क रोगनाशक/ किटनाशक विषादी तथा भिटामिन उपलब्ध गराइएको।
- २९ वटा कृषक समूह/सहकारी/फर्म छनौट भएका मध्य २७ वटाको सम्झौता सम्पन्न भई निर्माण कार्य संचालन भईरहेको।
- २० वटा कृषक समूह/सहकारी/फर्म छनौट भएका मध्य १९ वटाको सम्झौता सम्पन्न भएको।
- बाणगंगा क्षेत्र भित्र ४ वटा आ.ई.पि.एम कृषक पाठशाला संचालन भईरहेको जसमा १०० जना कृषकको सहभागीता रहेको।
- बाली उपचार शिविर तथा सचेतना कार्यक्रम २३१ जना कृषक लाभान्वित भएका छन भने माटो परिक्षण कार्यक्रमबाट ७७० जना कृषकको माटो परिक्षण गरिएको छ।

- ३०७ केजी रामपुर हाईब्रिड बीउ ३०७ जना कृषकलाई वितरण गरेको छ।
- ५ वटा स्थलगत तालिम र १ वटा नगरस्तरीय ३ दिने तालिमबाट १६० कृषक लाभान्वित भएका छन।

बाणगंगा नगरपालिका नगर कार्यपालिकाको कार्यालय बाणगंगा, कपिलवस्तु लुम्बिनी प्रदेश, नेपाल

(घ) पशु सेवातर्फको त्रैमासिक विवरण: (श्रावण देखि चैत मसान्त सम्म)

१) नगर भित्र प्रयोगशाला परीक्षण

सि.नं.	परीक्षण	परिमाण	२०८२ साउन देखि पौष सम्म	माघ देखि चैत सम्म	हाल सम्मको जम्मा	कैफियत
१	गोवर परीक्षण	वटा	१७०३	१२३३	२९३६	
२	दुध परीक्षण	स्याम्पल	०	०	०	

२) उपचार विवरण:

सि.नं.	परीक्षण	परिमाण	२०८२ साउन देखि पौष सम्म	माघ देखि चैत सम्म	हाल सम्मको जम्मा	कैफियत
१	मेडिकर उपचार	संख्या	६८८८	४३४४	११२३२	
२	माइनर सर्जिकल उपचार	संख्या	१७९२	११६६	२९५८	
३	मेजर सर्जिकल उपचार	संख्या	०	०	०	
४	गाई नाक्लवजिकल उपचार	संख्या	५२२	२०४	७२६	

३) व्यावसायिक फर्म दर्ता नविकरण तथा अन्य कार्य

सि.नं.	विवरण	इकाई	२०८२ साउन देखि पौष सम्म	माघ देखि चैत सम्म	हाल सम्मको जम्मा	कैफियत
१	फर्म नविकरण	संख्या	८६	२	८८	
२	नयाँ फर्म दर्ता	संख्या	६	२	८	
३	कृत्रिम गर्भाधान गाई/ भैसी	संख्या	१३९४	६८९	२०८३	

(ङ) आयुर्वेद तर्फ बिरामी सेवा विवरण: (मिति २०८२ श्रावण देखि चैत मसान्त सम्म)

महिना	OPD सेवा		गाउँघर क्लिनिक		स्वर्ण बिन्दु प्रासन		जेष्ठनागरिक		स्तनपायी	पूर्वकर्म		पाक्षिक आयुर्वेद चिकित्सक		एकिकृत घुम्ति शिविर		योग सेवा		विविध	
	म	पु	म	पु	बालिका	बालक	म	पु	म	म	पु	म	पु	म	पु			म	पु
श्रावण	४६४	३२१	३६०	१७०	४३८	७६३	६५	४२	११	३४	०	६०	८९	०	०			०	०
भाद्र	३५३	२४८	३०२	१६३	४३५	५६३	८९	७३	१५	१०	०	४७	२८	०	०			२२	०
आश्विन	३५८	२९४	२२४	१३६	९१५	१०५३	७७	६७	१३	२५	०	४१	४०	०	०			०	०
कार्तिक	४०८	२७५	२९५	१५२	६६०	६८०	१०९	९३	१२	०	०	३९	३३	०	०			९९	१०३
मंसिर	५६२	३५३	४७९	२२६	५८९	६४६	२४९	१४८	१९	९६	२०	५५	३१	०	०	४२	२७	०	०
चैत	६२४	४४६	६०२	२२८	६७०	६०८	७८	९९	२२	१४६	२०	८४	४३	१६०	१६०			१७४	१२६
माघ	६००	४२०	६७४	३०१	७०४	७३७	१२४	११९	२०	१४	३२	६६	६१	०	०	५३	२६	२०९	४५

फागुन	४६२	२६१	४८६	१८७	७०८	८४२	८३	११२	२३	०	०	६८	३१	०	०	२७	१८	९६	७७
चैत्र	५११	३८७	६०३	२६५	७४४	८८५	७९	७०	९	५८	३५	४१	३०	३७४	१३१	४४	१५	०	०
जम्मा	४३४२	३००५	४०२५	१८२८	५८६३	६७७७	९५३	८२३	१४४	३८३	१०७	५०१	३८६	५३४	२९१	१६६	८६	६००	४८१

(च) योजना सम्बन्धी विवरण

सि.नं	विवरण	०८१।०८२ मा योजना संख्या	०८१।०८२ मा कार्यान्वयन भएको	०८२।०८३ मा योजना संख्या
१	५ लाख वा सो भन्दा साना योजना	२९२	२८८	२५६
२	१० लाखसम्म लागत भएका योजना	११२	१११	८६
३	१० लाख भन्दा माथि ५० लाख सम्मका योजना	८१	८१	१०१
४	५० लाख भन्दा बढीका योजना	१६	१६	१२
	जम्मा	५०१	४९६	४५५

२. क) योजनाको विवरण: (चैत मसान्त सम्म)

- सम्झौता भएका योजना संख्या: ४५०
- भुक्तानी भएका योजना संख्या: १३०
- ठेक्का सम्झौता भएका योजना संख्या: ६८
- उपभोक्ता संग सम्झौता भएका योजना संख्या: ३८२

(छ) भवन तथा शहरी विकास तर्फ त्रैमासिक विवरण:(श्रावण देखि चैत मसान्त सम्म)

भवन तथा शहरी विकास शाखा अन्तर्गतको विवरण

नयाँ घर नक्सा सम्बन्धी विवरण २०८२ चैत मसान्त सम्मको विवरण

	घरनक्सा दर्ता	आ.व. ०७५/७६ सम्म	आ.व. ०७६/७७ मा	आ.व. ०७७/७८ मा	आ.व. ०७८/७९ मा	आ.व ०७९/८०	आ.व ०८०/८१	आ.व ०८१/८२	आ.व ०८२/८३	हाल सम्मको जम्मा
१	नयाँ घर दर्ता	६९६	१०५	९७	११५	५४	७२	१५५	१०८	१४०२
२	नया घर *Plinth Level* (पहिलो चरणसम्म दिएको)	५५७	१०२	९५	१०१	५९	८६	१४२	११५	१२५७
३	नयाँ घर *super* (दोस्रो चरणसम्म दिएको)	३१८	९५	१००	१२२	६६	६५	१००	११२	९७८
४	नयाँ घर *Final* (पास दिएको) प्रमाण पत्र दिएको	१७२	७५	८८	११३	८१	६१	७८	७५	७४३
५	नयाँ घर नामसारी	-	-	-	५	१०	४	१३	८	४०
६	आंशिक निर्माण सम्पन्न				६	१०	१०	०	०	२६

भवन तथा शहरी विकास शाखा अन्तर्गतको विवरण

पुरानो घर नक्सा सम्बन्धी विवरण २०८२ चैत मसान्त सम्मको विवरण

बाणगंगा नगरपालिका
नगर कार्यपालिकाको कार्यालय
बाणगंगा, कपिलवस्तु

	घरनक्सा दर्ता	आ.व. ०७५/७६ सम्म	आ.व. ०७६/७७ मा	आ.व. ०७७/७८ मा	आ.व. ०७८/७९ मा	आ.व ०७९/८०	आ.व ०८०/८१	आ.व ०८१/८२	आ.व ०८२ /८३	हाल सम्मको जम्मा
	पुरानो घर (हाल सम्मको)									
१	पुरानो घर दर्ता जम्मा	२७६४	१६८	२३०	२१६	३६७	२३३	५६५	१८४	४७२७
२	पुरानो घर नक्सा नियमित प्रमाणपत्र दिएको	१७८७	२६८	२१८	२४७	२६१	२४५	४५७	४२७	३९१०
३	पुरानो घर रोक्का	-	-	१२६	५	-	-	-		१३१
४	ऐलानि				-	-	-	-		०
५	पुरानो घर नामसारी			७	१३	२	४५	४२	४०	१४९
६	ऐलानि विदुत सिफारिस							२०		२०
७	नम्बरी जग्गामा विदुत सिफारिस							३९		३९

(ज) न्यायिक समिति तर्फको प्रगति विवरण

क्र.स.	मुद्दाको विवरण	आ.व. २०८१।०८२ (उजुरी संख्या)	आ.व.२०८२।०८३ (चैत मसान्त सम्म)
१	आर्थिक वर्षबाट जिम्मेवारी सारिएको	४	१
२	दर्ता भएका उजुरी सङ्ख्या	१५	३९
३	जम्मा उजुरी सङ्ख्या	१९	४०
४	फछ्यौट सङ्ख्या	१८	२३
५	मिलापत्रबाट फछ्यौट भएको विवाद	६	२०
६	सर्वसम्मतबाट फछ्यौट भएको विवाद	४	२०
७	अन्य निकायमा पठाएको विवाद	८	३
८	प्रकृयामा रहेको विवाद	१	१७

ख) आ.व. २०८२।०८३ मा दर्ता हुन आएका मुख्य मुख्य विवाद सम्बन्धी जानकारी:

- जग्गा विवाद
- अंश विवाद
- हिसाव मिलान/लेनदेन
- सम्बन्ध विच्छेद
- घरेलु हिंसा
- बाटो निकास

बाणगंगा नगरपालिका
नगर कार्यपालिकाको कार्यालय
बाणगंगा, कपिलवस्तु
लुम्बिनी प्रदेश, नेपाल

(झ) सहकारी संस्थाहरुको अवस्था:

क) सहकारीको क्षेत्रगत विवरण:

क.सं	सहकारीको प्रकार	आ.व. २०८१।०८२	आ.व. २०८२।०८३

		नगर कार्यक्षेत्र भएका	प्रदेश कार्यक्षेत्र भएका	जम्मा	नगर कार्यक्षेत्र भएका	प्रदेश कार्यक्षेत्र भएका	जम्मा
१	बचत तथा ऋण सहकारी संस्था	८	८	१६	८	८	१६
२	कृषि सहकारी संस्था	३५	१	३६	३५	१	३६
३	बहुउद्देश्यीय सहकारी	४	६	१०	४	६	१०
४	उपभोक्ता सहकारी संस्था	२	०	२	२	०	२
५	दुग्ध सहकारी	१	०	१	१	०	१
६	**जम्मा सहकारी संस्था**	५०	१५	६५	५०	१५	६५

बाणगङ्गा नगरपालिका
नगर कार्यपालिकाको कार्यालय
बाणगङ्गा, कपिलवस्तु
लुम्बिनी प्रदेश, नेपाल

ख) वडागत सहकारी संस्थाहरुको विवरण:

क्र.सं.	वडा नं.	आ.व.२०८२।०८३ सहकारी सङ्ख्या	सदस्य संख्या	संलग्न कर्मचारीहरु
१	बाणगङ्गा नगरपालिका वडा नं १	७	१८५९	१२
२	बाणगङ्गा नगरपालिका वडा नं २	४	१६८२	८
३	बाणगङ्गा नगरपालिका वडा नं ३	२	२८४	३
४	बाणगङ्गा नगरपालिका वडा नं ४	१९	२९४२२	११०
५	बाणगङ्गा नगरपालिका वडा नं ५	९	१०१०९	३४
६	बाणगङ्गा नगरपालिका वडा नं ६	३	१२९८	७
७	बाणगङ्गा नगरपालिका वडा नं ७	२	५५३१	१८
८	बाणगङ्गा नगरपालिका वडा नं ८	४	४१३२	१६
९	बाणगङ्गा नगरपालिका वडा नं ९	४	४०४१	१३
१०	बाणगङ्गा नगरपालिका वडा नं १०	४	१२१२	६
११	बाणगङ्गा नगरपालिका वडा नं ११	७	४२९५	१८
	कुल सङ्ख्या	६५	६३८६५	२४५

ग) संघ, संस्था, क्लव, प्रतिष्ठान आदी सूचिकृत//नविकरण भएको विवरण:

क्र.स.	संघ, संस्था, क्लव, प्रतिष्ठान	आ.व २०८२/८३ को चैत मसान्त सम्मको विवरण
१	सुचिकृत भएका	५ वटा
२	नविकरणका लागि सिफारिस भएका	४९ वटा
३	दर्ताका लागि सिफारिस भएका	५ वटा
४	टोल विकास समिति गठन	१०४ वटा हालसम्म

ञ) बाणगङ्गा नगरपालिकामा रहेको दमकलद्वारा सेवा सम्बन्धी विवरण:

महिना	बाणगङ्गा नगरपालिकाका वडा तथा अन्य पालिका											
	१	२	३	४	५	६	७	८	९	१०	११	अन्य पालिका
साउन	-	-	-	१	-	-	-	-	-	-	-	-
भदौ	-	-	-	१	-	-	-	३	-	-	-	-
असोज	-	-	-	-	-	-	-	२	-	-	-	-
[illegible]	-	२	-	२	-	-	-					

मंसिर	-	-	-	१	१	-	-	६	-	-	-	-
पौष	-	-	-	१	-	-	१	-	-	-	-	-
माघ	१	-	-	-	-	-	-	२	-	-	-	-
फाल्गुन	१	-	-	२	-	-	१	१	-	-	-	-
चैत	२	-	१	६	-	-	-	-	१	-	-	१
जम्मा	४	२	१	१४	१	०	२	१४	१	०	०	१

ट) पञ्जीकरणतर्फ आ.व. २०८२/८३ को तेस्रो त्रैमासिक घटना दर्ता सम्बन्धी विवरण:

वडा नं.	जन्म			मृत्यु			सम्बन्ध बिच्छेद	विवाह	बसाई सरी आएको		बसाई सरी जाने		जम्मा
	पुरूष	महिला	जम्मा	पुरूष	महिला	जम्मा	जम्मा	जम्मा	दर्ता संख्या	सदस्यको संख्या	दर्ता संख्या	सदस्यको संख्य	
१	४७	३४	८१	१८	८	२६	११	५३	४५	१५५	९	३०	२२५
२	४४	६५	१०९	२५	२०	४५	९	५०	४५	१५५	१०	२६	२६८
३	२७	३४	६१	२५	१३	३८	४	२७	१४	४९	१०	३४	१५४
४	४९	४१	९०	२५	२१	४६	८	३७	४७	१६९	६	१७	२३४
५	३६	५१	८७	२५	१६	४१	५	४५	६	२५	११	४१	१९५
६	४३	३८	८१	१५	१४	२९	७	३९	१४	५६	५	१६	१७५
७	४७	४३	९०	२८	८	३६	४	३९	२४	९६	९	३२	२०२
८	७४	५६	१३०	३८	१८	५६	११	७६	७८	२६९	५	१४	३५६
९	५२	४०	९२	१९	१५	३४	६	४१	१२	३६	३	१३	१८८
१०	६१	७५	१३६	३०	२८	५८	५	६३	१०	३४	९	२०	२८१
११	५३	५७	११०	२५	२६	५१	५	५३	२३	७९	५	१५	२४७
जम्मा	५३३	५३४	१०६७	२७३	१८७	४६०	७५	५२३	३१८	११२३	८२	२५८	२५२५

बाणगंगा नगरपालिका
नगर कार्यपालिकाको कार्यालय
बाणगंगा, कपिलवस्तु,
लुम्बिनी प्रदेश, नेपाल

भक्तिराम मरासिनी
प्रमुख प्रशासकीय अधिकृत

१) आ.व.२०८२।०८३ को तेस्रो त्रैमासिकमा सामाजिक सुरक्षा वितरण सम्बन्धी विवरण:

अन्य जेष्ठ नागरिक भत्ता		जेष्ठ नागरिक भत्ता (दलित)		जेष्ठ नागरिक एकल महिला		विधवा (आर्थिक सहायता)		क बर्ग		ख बर्ग (आर्थिक सहायता)		क्षेत्र तोकिएका बालबालिका		दलित बालबालिका		लोपन्मुख जाति		जम्मा	
संख्या	रकम	संख्या	रकम	संख्या	रकम	संख्या	रकम	संख्या	रकम	संख्या	रकम	संख्या	रकम	संख्या	रकम	संख्या	रकम	संख्या	रकम
३८६	४५९२१२१	३९	३११२२०	७७	६१४४६०	११०	८६४५००	१७	२०३४९०	५१	३२५५८४	३३४	५१३६२८	२२	३४४९१	०	०	१०३६	७४५९४९४
५६२	६७०५२०४	२४	१८५२८३	१०९	८६७१६०	१५३	१२०७६४०	१९	२१७२४९	६५	४१२८३२	५७३	८८१६३०	८	१२७६८	०	०	१५१३	१०४८९७६६
३५२	४१९९६५५	३१	२४४७२०	७७	६०७५८१	११२	८७५६७२	७	८३७९०	५६	३५७५०४	४३७	६७३४५४	१५	२२८०३	०	०	१०८७	७०६५१७९
४८६	५७६१०६३	४१	३२७१८०	११०	८७५१४०	१४३	११३८४८०	१५	१७१९६९	४५	२८७२८०	४९३	७५८६७७	३५	५४२६४	६	७१८२०	१३७४	९४४५८७३
३९५	४६९८१३८	२८	२२३४४०	६२	४९४७६०	१२४	९६७६९०	१४	१६३७२३	४०	२५२१६८	४७२	७२५६८१	१०	१५६०५	०	०	११४५	७५४१२०५
३०९	३६९६६६७	२९	२२३४४०	६६	५१९२५०	९३	७३६८२०	१०	११९७००	३९	२४६८४८	३७५	५७७५१३	५३	७९६२३	१	११९७०	९७५	६२११८३१
३९५	४७३३६००	४६	३६४५०९	९३	७४२१४०	१५७	१२३६९००	११	१३१६७०	४५	२८७२८०	४०५	६२४३३०	४८	७३१७७	०	०	१२००	८१९३६०६
७३६	८८०४३५४	४८	३७२४००	१२२	९६८२४०	१८३	१४४७०४०	२३	२७५३१०	६९	४४०४९६	६०३	९२८०७४	४१	६२८६८	०	०	१८२५	१३२९८७८२
४४९	५३८८०००	३६	२८७२८०	६०	४७८८००	९६	७५५४४०	१७	१९९७६६	३७	२२९८२४	४००	६०९१०७	३४	५२९५२	०	०	११२९	८००११६९
५२५	६२१८२९५	२०	१५६९४०	७६	५९५३८१	१५२	१२०२३२०	७	८३७९०	३९	२४०४६४	६९५	१०५८०२१	४६	७२५२९	२७	३२३१९०	१५८७	९९५०९३०
५१७	६१९६०००	३३	२६३३४०	८८	७०२२४०	१५२	११९९६६०	१२	१४३६४०	५३	३३४०९६	६८३	१०५०४९७	३६	५६३०३	०	०	१५७४	९९४५७७६
५११२	६०९९३०९७	३७५	२९५९७५२	९४०	७४६५१५२	१४७५	११६३२१६२	१५२	१७९४०९७	५३९	३४१४३७६	५४७०	८४००६१२	३४८	५३७३८३	३४	४०६९८०	१४४४५	९७६०३६११

बाणगंगा नगरपालिका
नगर कार्यपालिकाको कार्यालय
बाणगंगा, कपिलवस्तु
लुम्बिनी प्रदेश, नेपाल

भक्तिराम मरासिनी
प्रमुख प्रशासकीय अधिकृत

ठ) घरेलु उद्योग तथा राजश्वको आ.व.२०८२।८३ को चैत सम्मको प्रगति विवरण:

(१) प्राईभेट फर्म, व्यवसाय दर्ता खारेजी सम्बन्धी विवरण:

सि.नं.	विवरण/नाम	आ.व. ०८१।८२	आ.व. ०८२।८३ चैत मसान्त सम्म
		दर्ता सङ्ख्या	दर्ता सङ्ख्या
१	प्राईभेट फर्म दर्ता	१२७	१०४
२	व्यवसाय दर्ता	३०५	१९९
३	हालसम्मको प्राईभेट फर्म दर्ता	९६०	१०६४
४	हालसम्मको व्यवसाय दर्ता	३२०५	३४०४
५	प्राईभेट फर्म खारेजी		४२
६	व्यवसाय खारेजी		२४

(२) आन्तरिक राजश्व सम्बन्धी विवरण

आ.व. : २०८२/८३ अवधी : २०८२/०४/०१-२०८२/१२/३० आन्तरिक राजश्व			
क्र.सं.	राजस्व संकलन गर्ने कार्यालय	जम्मा	कैफियत
१	बाणगंगा नगरपालिका	२,२४,३२,४६७.९२	
२	बाणगंगा नगरपालिका,१ नं. वडा कार्यालय	३४,८३,०१०.५०	
३	बाणगंगा नगरपालिका,२ नं. वडा कार्यालय	२९,९३,८४५.७३	
४	बाणगंगा नगरपालिका,३ नं. वडा कार्यालय	१९,३८,०७२.८४	
५	बाणगंगा नगरपालिका,४ नं. वडा कार्यालय	३६,६३,३४६.६९	
६	बाणगंगा नगरपालिका,५ नं. वडा कार्यालय	२१,०४,६८१.६४	
७	बाणगंगा नगरपालिका,६ नं. वडा कार्यालय	२०,२५,५३५.१७	
८	बाणगंगा नगरपालिका,७ नं. वडा कार्यालय	२९,२८,९८८.३२	
९	बाणगंगा नगरपालिका,८ नं. वडा कार्यालय	४९,९१,०५९.४९	
१०	बाणगंगा नगरपालिका,९ नं. वडा कार्यालय	२१,०९,७२५.६५	
११	बाणगंगा नगरपालिका,१० नं. वडा कार्यालय	१८,३३,७२८.९५	
१२	बाणगंगा नगरपालिका,११ नं. वडा कार्यालय	३४,७३,८१२.१७	
जम्मा		५,३९,७८,२७५.०७	

बाणगंगा नगरपालिका
नगर कार्यपालिकाको कार्यालय
बाणगंगा, कपिलवस्तु
लुम्बिनी प्रदेश, नेपाल

(३) अन्य राजश्व सम्बन्धी विवरण:

आ.व. : २०८२/८३ अवधी : २०८२/०४/०१-२०८२/१२/३० कारोबारको प्रकार : आन्तरिक राजस्व			
क्र.सं.	राजस्व शीर्षक	रकम	कैफियत
१	सम्पती कर	४९८१४४७	
२	भुमिकर/मालपोत	९२२५५४९	
३	वहाल कर	६०४४९३२	
४	वहाल विटौरी कर	१९२२०७५	
५	सवारी साधन कर (साना सवारी)	१९०५००	
६	सरकारी सम्पत्तीको वहालबाट प्राप्त आय	१०७५००	

७	विद्युत सेवा शुल्क	७९०००	
८	अन्य सेवा शुल्क तथा बिक्री	६१२१५४३	
९	न्यायिक दस्तूर	१४०	
१०	शिक्षा क्षेत्रको आम्दानी	२३७००	
११	परीक्षा शुल्क	८८००	
१२	अन्य प्रशासनिक सेवा शुल्क	१००७३००	
१३	नक्सापास दस्तुर	५५९९३५२	
१४	सिफारिश दस्तुर	६७६०४०७	
१५	व्यक्तिगत घटना दर्ता दस्तुर	१२०६७००	
१६	नाता प्रमाणित दस्तुर	१८१८००	
१७	अन्य दस्तुर	२७६५४६६	
१८	व्यावसाय रजिष्ट्रेशन दस्तुर	७७२०००	
१९	प्रशासनिक दण्ड, जरिवाना र जफत	२८५२१८४	
२०	अन्य राजस्व	३०००	
२१	व्यवसाय कर	३११८२५१	
२२	बेरूजू	१००६६२८	
जम्मा		५३९७८२७५	

ड) महिला बालबालिका तथा जेष्ठ नागरिकशाखाको प्रगति विवरण:

१. अपाङ्ग परिचयपत्र वितरण सम्बन्धी विवरण:(वि.सं. २०७६ देखि २०८२ चैत्र मसान्तसम्म वितरण गरिएका अपाङ्गता परिचय-पत्रको विवरण)

वडा नं.	जम्मा	क	ख	ग	घ
१	८७	१४	५९	९	५
२	८१	१६	४४	१४	७
३	८३	५	५६	१४	८
४	७९	१६	४४	१७	२
५	७१	१२	३९	१३	७
६	६५	१२	४१	१०	२
७	५९	९	३७	१३	०
८	१५८	२७	८१	४१	९
९	८०	१७	४३	१५	५
१०	६५	७	३९	१३	६
११	९६	९	४७	३२	८
जम्मा	९२४	१४४	५३०	१९१	५९

२. हालसम्मको ज्येष्ठ नागरिक परिचय पत्र वितरण सम्बन्धी विवरण:

२०८२ साउन १ गते बाट चैत मसान्त सम्मको विवरण	२०७४ साल देखि २०८२ चैत सम्मको विवरण

वार्ड	जम्मा	पुरुष	महिला	जम्मा	पुरुष	महिला
१	५	२	३	१४३	६८	७५
२	७	५	२	४५२	२२३	२२९
३	-	-	-	६४	३६	२८
४	१८	१०	८	१९३	९५	९८
५	३	२	१	९०	४३	४७
६	४	२	२	८५	४४८	३७
७	१०	६	४	२३५	१३२	१०३
८	६०	३०	३०	५६१	२५९	२७५
९	४	३	१	१५३	७९	७४
१०	६	२	४	३७५	१८३	१९२
११	८	५	३	२७४	१४४	१३०
जम्मा	१२५	६७	५८	२६२५	१३३७	१२८८

बाणगंगा नगरपालिका
नगर कार्यपालिकाको कार्यालय
बाणगंगा, कपिलवस्तु
लुम्बिनी प्रदेश, नेपाल

ढ) वन, वातावरण, विपद् तथा फोहोरमैला व्यवस्थापन तर्फ

वडा	१	२	३	४	५	६	७	८	९	१०	११	जम्माः
सामुदायिक वनहरुको सङ्ख्या	१	७	१	१	१	३	२	३	१०	३	२	३४
धार्मिक वन		१					१	१				३
साझेदारी वन		२										२
सार्वजनिक वन						१						१६.६ हेक्टर

ण) प्रधानमन्त्री रोजगार तथा सुरक्षित आप्रवासन कार्यक्रमतर्फ

सि.नं.	विवरण	जम्मा
१	पुनः श्रम स्विकृती लिएको	२८५
२	वैदेशिक रोजगारमा जादा मृत्यु भएका छोराछोरीहरुलाई शैक्षिक छत्रावृत्तिको सिफारिसः	१८
३	बैदेशिक रोजगारमा मृत्यु भएर क्षतिपुर्तिका लागि सहजिकरण गरि आर्थिक सहायता पाएको	५
४	सव दुवानि गरि घर सम्म झिकाईएकोः	३
५	बैदेशिक रोजगारमा रहेको पारिवारिक स्वास्थ्य उपचार	१
६	*२०८२/८३ EMIS SISTEM मा आवेदन दिएको सूचिकृत वेरोजगारहरुको संख्या*	५३५
७	बैदेशिक रोजगारमा गएका घर परिवारलाई सहि सुचना	२०२५
८	वैदेशिक रोजगारमा रहेका परिवारहरुको घरधुरिमा फोनबाट फलोअप गरेको	८१०

त) भूमिहिन दलित, भूमिहिन सुकुम्बासी तथा अव्यवस्थित बसोबासी सम्बन्धी प्रगति विवरणः

- बाणगङ्गा नगरपालिका वडा नं १ का ३०१ जनाको लालपुर्जा बनाउने कार्य जारी रहेको छ, राजश्व जम्माको सूचना प्रकाशन कार्य पनि सकियको छ।
- बाणगङ्गा नगरपालिका वडा नं ४ को कुल ३४ जनाको दावि विरोधको सूचना प्रकाशन गरिएको छ।
- बाणगङ्गा नगरपालिका वडा नं ७ का २८ जनाको जग्गाधनी प्रमाणपुर्जा वितरण भएको थप १० जनाको राजश्वको जम्माको सूचना प्रकाशन गरिएको छ।
- चालु आर्थिक वर्षमा २७६ कित्ता जग्गाहरु कित्ताकाटको लागि सिफारिस भएका छन्।
- भू-उपयोग योजना अनुरुप कित्तागत विवरण वनाउने कार्य सम्पन्न भएको छ।

- बाणगंगा नगरपालिका भित्रका नगर स्तरका बाटोहरुको लगत कट्टा गरि नेपाल सरकारको नाममा कायम गर्न नगरबाट हाल सम्म कुल १८ ओटा निवेदनहरु आयको हुदाँ उक्त निवेदनहरुमाथी फिल्डमा गई अध्ययान गरि लगत कट्टाको लागी भूमि सुधार तथा मालपोत कार्यालय तौलिहवामा सिफारिस गरिएको छ।

थ) वडा कार्यालय बाट अनलाईन नागरिकता सिफारिस सम्बन्धी विवरण: (चैत मसान्त सम्मको विवरण)

वडा कार्यालय	पुरुष	महिला	जम्मा
वाणगंगा नगरपालिका वडा नं १ कार्यालय	७६	६८	१४४
वाणगंगा नगरपालिका वडा नं २ कार्यालय	९५	९६	१९१
वाणगंगा नगरपालिका वडा नं ३ कार्यालय	६५	६१	१२६
वाणगंगा नगरपालिका वडा नं ४ कार्यालय	८८	५३	१४१
वाणगंगा नगरपालिका वडा नं ५ कार्यालय	७६	५८	१३४
वाणगंगा नगरपालिका वडा नं ६ कार्यालय	६७	५९	१२६
वाणगंगा नगरपालिका वडा नं ७ कार्यालय	५०	५५	१०५
वाणगंगा नगरपालिका वडा नं ८ कार्यालय	१२२	९६	२१८
वाणगंगा नगरपालिका वडा नं ९ कार्यालय	६९	५६	१२५
वाणगंगा नगरपालिका वडा नं १० कार्यालय	१११	१०९	२२०
वाणगंगा नगरपालिका वडा नं ११ कार्यालय	९२	१०३	१९५
जम्मा	९११	८१४	१७२५

८. सेवाग्राही सन्तुष्टि मापन नतीजा

आ.व.	नतीजा			
	उत्कृष्ट	राम्रो	सामान्य	थाहा भएन/ नराम्रो
२०७७।७८	२५%	१८%	३१%	२५%
२०७८।७९	४५%	१६%	३०%	०८%
२०७९।८०	६४%	२१%	१०%	४%
२०८०।८१	७९%	१३%	६%	६%
२०८१।८२	७८%	९%	७%	६%
२०८२।८३ चैत मसान्त सम्म	५२%	१८%	१३%	१८%

(स्रोत: नगरपालिकाको वेभसाईटमा भएको जनमत)

९. सूचना माग सम्बन्धी निवदेन र सो उपर सूचना दिएको विवरण:(चैत मसान्त सम्म)

क) सूचनाको हक बमोजिम माग भएका सूचना मागका निवेदनहरु र उपलब्धताको अवस्था

आ.व.	हुलाक द्वारा माग भई आएको	प्रत्यक्ष निवेदन	ईमेलबाट	अन्य	कैफियत
२०८२।०८३	०	४	४		

ख) विभिन्न माध्यमबाट यस कार्यालय वा अर्न्तगत दर्ता उजुरी विवरण

आ.व.	हेलो सरकार	अख्तियार	उजुरी पेटिका	अन्य	कैफियत
२०८२।०८३	४	३	-	-	

बाणगंगा नगरपालिका नगर कार्यपालिकाको कार्यालय बाणगंगा, कपिलवस्तु लुम्बिनी प्रदेश, नेपाल